NIX

echte verhalen

DE BUURTPOLITIE

7 - DE MAGNEETVISSER

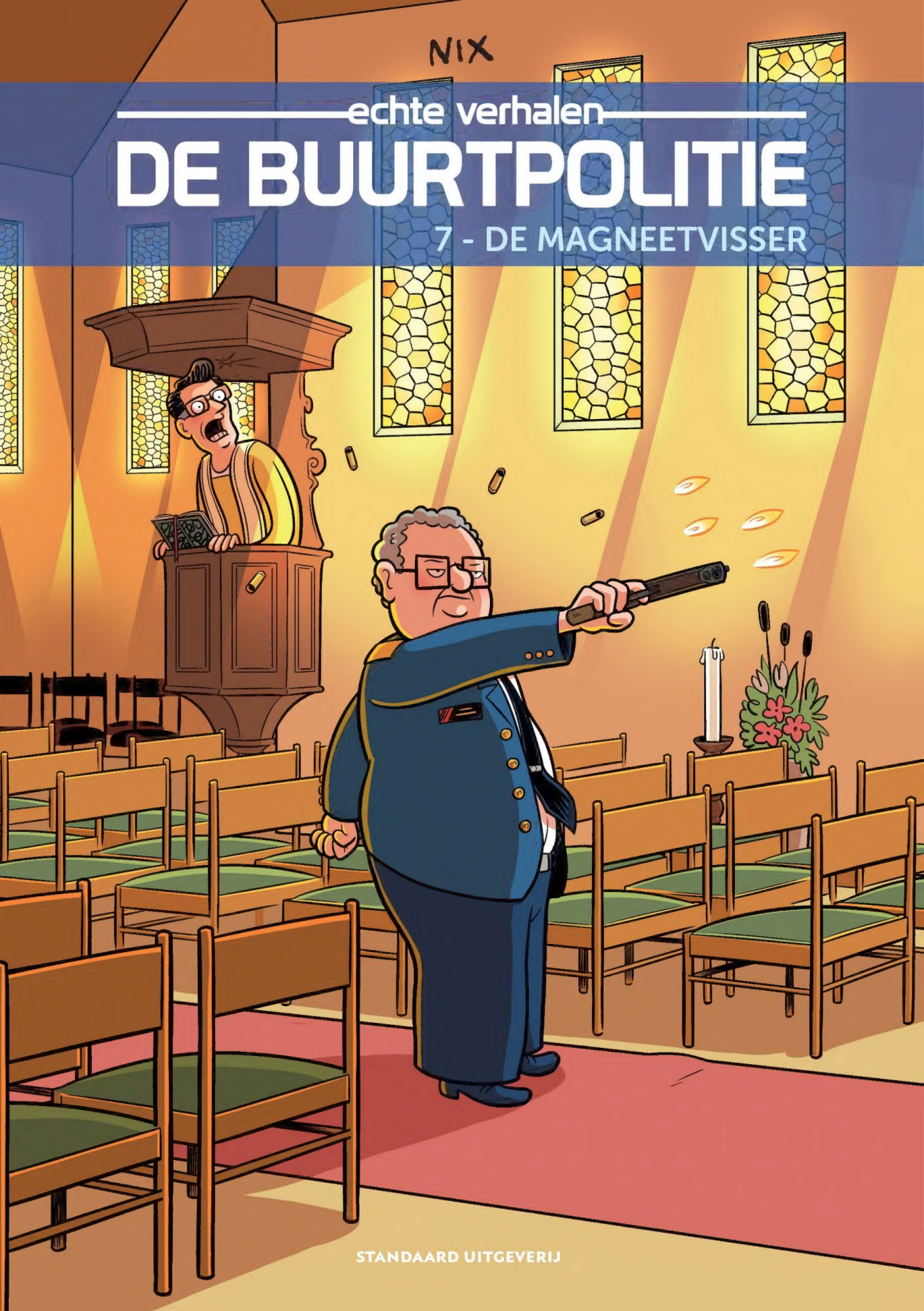

STANDAARD UITGEVERIJ

echte verhalen

DE BUURTPOLITIE

7 - DE MAGNEETVISSER

Tekst en tekeningen: NIX
Potlood: NIX en Benus
Inkt: Benus en Phaedra Derhore
Kleur: BenBK en Benjamin Ferré

Zodiak Belgium
STANDAARD UITGEVERIJ
vtm

GRRRR!
STIL ZIJN EN SLUIPEN, BARRY!
HIJ ZIT ACHTER DIT MUURTJE...
TSHJIK! TSAK!
STERF, ELLENDELING!!
BLAM! BLAM! BLAM! BLAM!
KLIK!
ZZZZZ
KIJK, BARRY, IK HEB HEM SLECHTS ÉÉN KEER GERAAKT. MAAR WEL WAAR HET HEEL VEEL PIJN DOET.
WOEF!

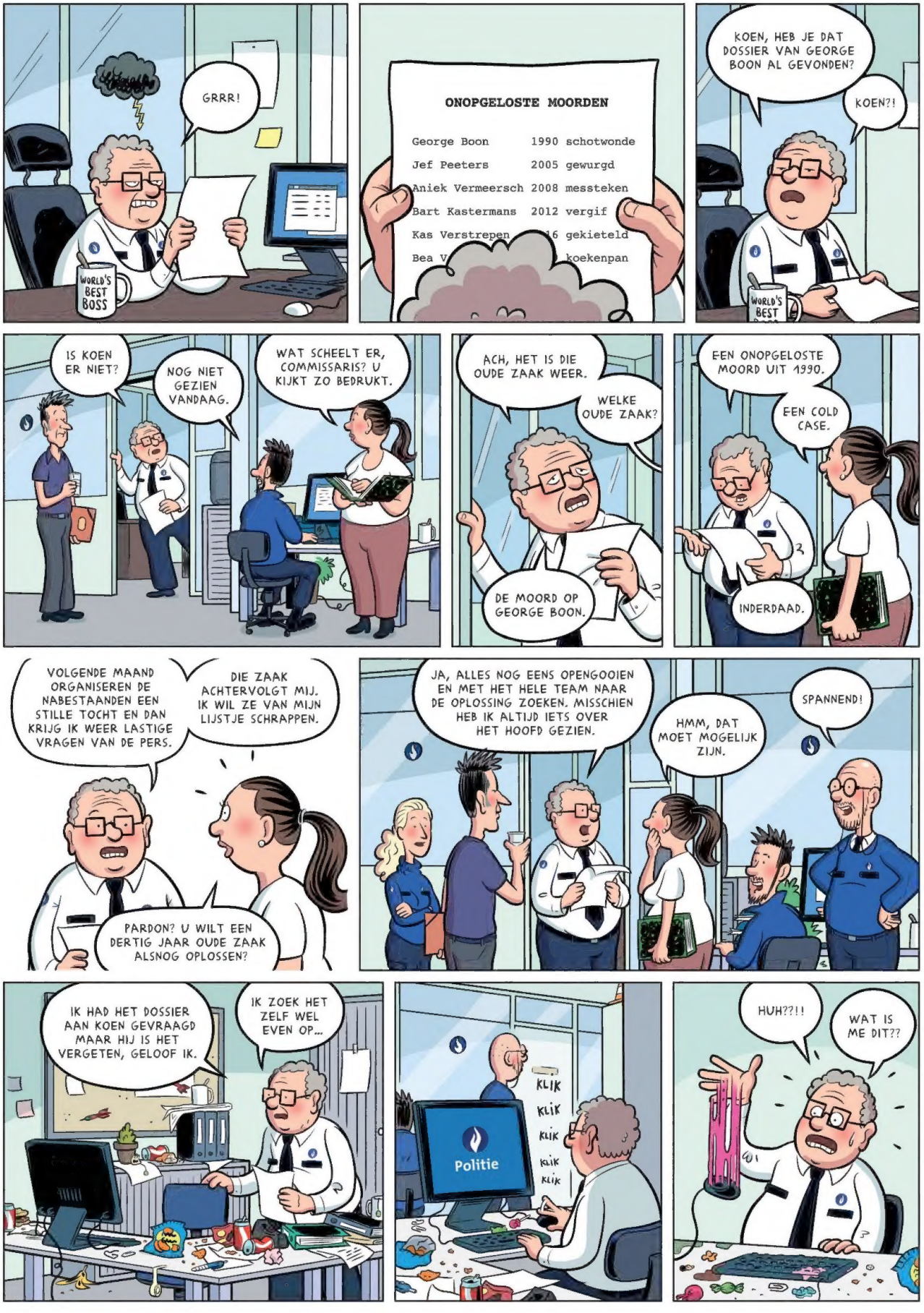
GRRR!
WORLD'S BEST BOSS
ONOPGELOSTE MOORDEN
George Boon 1990 schotwonde
Jef Peeters 2005 gewurgd
Aniek Vermeersch 2008 messteken
Bart Kastermans 2012 vergif
Kas Verstrepen 16 gekieteld
Bea V koekenpan
KOEN, HEB JE DAT DOSSIER VAN GEORGE BOON AL GEVONDEN?
KOEN?!
IS KOEN ER NIET?
NOG NIET GEZIEN VANDAAG.
WAT SCHEELT ER, COMMISSARIS? U KIJKT ZO BEDRUKT.
ACH, HET IS DIE OUDE ZAAK WEER.
WELKE OUDE ZAAK?
DE MOORD OP GEORGE BOON.
EEN ONOPGELOSTE MOORD UIT 1990.
EEN COLD CASE.
INDERDAAD.
VOLGENDE MAAND ORGANISEREN DE NABESTAANDEN EEN STILLE TOCHT EN DAN KRIJG IK WEER LASTIGE VRAGEN VAN DE PERS.
DIE ZAAK ACHTERVOLGT MIJ. IK WIL ZE VAN MIJN LIJSTJE SCHRAPPEN.
PARDON? U WILT EEN DERTIG JAAR OUDE ZAAK ALSNOG OPLOSSEN?
JA, ALLES NOG EENS OPENGOOIEN EN MET HET HELE TEAM NAAR DE OPLOSSING ZOEKEN. MISSCHIEN HEB IK ALTIJD IETS OVER HET HOOFD GEZIEN.
HMM, DAT MOET MOGELIJK ZIJN.
SPANNEND!
IK HAD HET DOSSIER AAN KOEN GEVRAAGD MAAR HIJ IS HET VERGETEN, GELOOF IK.
IK ZOEK HET ZELF WEL EVEN OP...
Politie
KLIK
KLIK
KLIK
KLIK
KLIK
HUH??!!
WAT IS ME DIT??

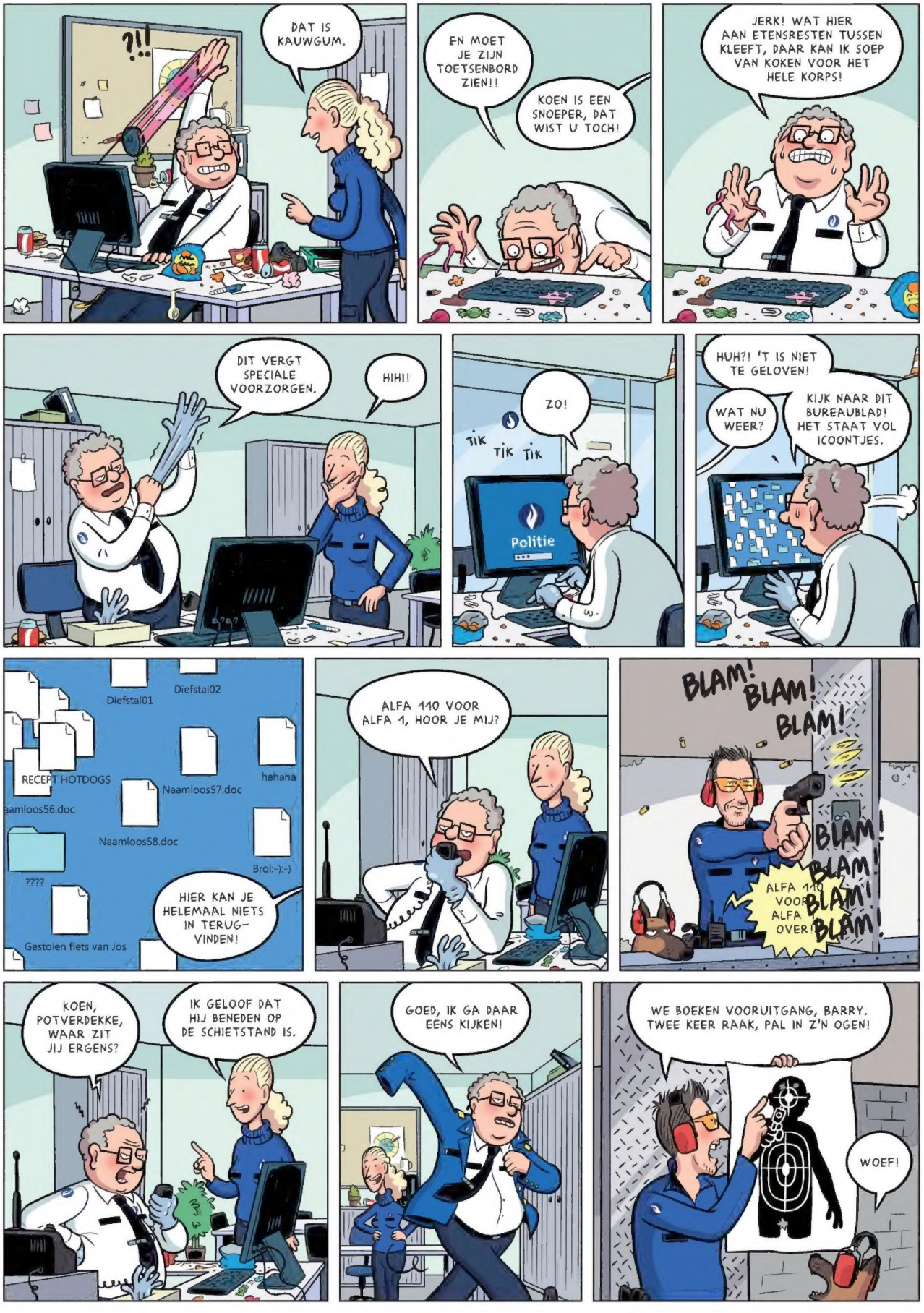
?!!
DAT IS KAUWGUM.
EN MOET JE ZIJN TOETSENBORD ZIEN!!
KOEN IS EEN SNOEPER, DAT WIST U TOCH!
JERK! WAT HIER AAN ETENSRESTEN TUSSEN KLEEFT, DAAR KAN IK SOEP VAN KOKEN VOOR HET HELE KORPS!
DIT VERGT SPECIALE VOORZORGEN.
HIHI!
ZO!
TIK TIK TIK
Politie
HUH?! 'T IS NIET TE GELOVEN!
WAT NU WEER?
KIJK NAAR DIT BUREAUBLAD! HET STAAT VOL ICOONTJES.
Diefstal01
Diefstal02
RECEPT HOTDOGS
Naamloos57.doc
hahaha
aamloos56.doc
Naamloos58.doc
Brol:-):-)
????
Gestolen fiets van Jos
HIER KAN JE HELEMAAL NIETS IN TERUG-VINDEN!
ALFA 110 VOOR ALFA 1, HOOR JE MIJ?
BLAM! BLAM! BLAM!
BLAM! BLAM! BLAM! BLAM!
ALFA 110 VOOR ALFA OVER!
KOEN, POTVERDEKKE, WAAR ZIT JIJ ERGENS?
IK GELOOF DAT HIJ BENEDEN OP DE SCHIETSTAND IS.
GOED, IK GA DAAR EENS KIJKEN!
WE BOEKEN VOORUITGANG, BARRY. TWEE KEER RAAK, PAL IN Z'N OGEN!
WOEF!

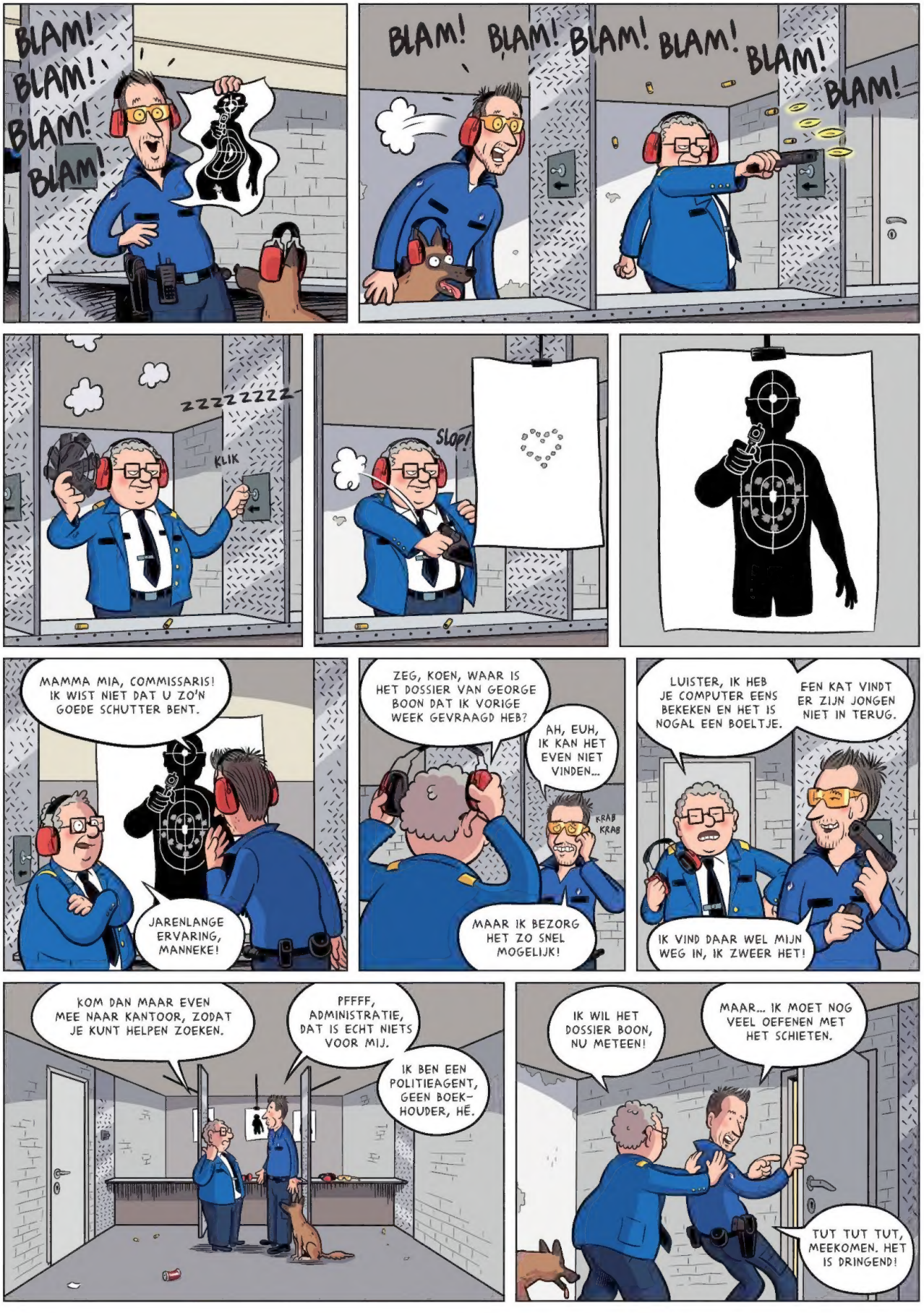
BLAM! BLAM! BLAM! BLAM!
BLAM! BLAM! BLAM! BLAM! BLAM! BLAM!
ZZZZZZZZ
KLIK
SLOP!
MAMMA MIA, COMMISSARIS! IK WIST NIET DAT U ZO'N GOEDE SCHUTTER BENT.
JARENLANGE ERVARING, MANNEKE!
ZEG, KOEN, WAAR IS HET DOSSIER VAN GEORGE BOON DAT IK VORIGE WEEK GEVRAAGD HEB?
AH, EUH, IK KAN HET EVEN NIET VINDEN...
KRAB KRAB
MAAR IK BEZORG HET ZO SNEL MOGELIJK!
LUISTER, IK HEB JE COMPUTER EENS BEKEKEN EN HET IS NOGAL EEN BOELTJE.
EEN KAT VINDT ER ZIJN JONGEN NIET IN TERUG.
IK VIND DAAR WEL MIJN WEG IN, IK ZWEER HET!
KOM DAN MAAR EVEN MEE NAAR KANTOOR, ZODAT JE KUNT HELPEN ZOEKEN.
PFFFF, ADMINISTRATIE, DAT IS ECHT NIETS VOOR MIJ.
IK BEN EEN POLITIEAGENT, GEEN BOEK-HOUDER, HÉ.
IK WIL HET DOSSIER BOON, NU METEEN!
MAAR... IK MOET NOG VEEL OEFENEN MET HET SCHIETEN.
TUT TUT TUT, MEEKOMEN. HET IS DRINGEND!

KLIK
KLIK
KLIK
KLIK
SNIF!
HÉ, HIER KLEEFT NOG EEN KAUWGUM AAN!
MJAM!
SMEK! SMAK!
HOE HEET DIE ZAAK OOK ALWEER?
GEORGE BOON.
EN VAN WELK JAAR?
1990.
OH, MAAR DAT IS EEN COLD CASE?
JA, WAAROM?
DIE BEWAAR IK IN DE KOELKAST, NATUURLIJK!
ROFLLBOM
BARDAF!
NEE, TOCH NIET. IK HEB PLAATS MOETEN MAKEN VOOR MIJN FRISDRANK.
DAN ZIT HET GEWOON IN DE ARCHIEFKAST, GERANGSCHIKT BIJ DE PAPIEREN DOSSIERS.
IN 1990 WAREN ER NOG GEEN COMPUTERS, HÉ!
BROEDLEBOMM!
OEI, IK HEB ZE PRECIES WAT TE VOL GEPROPT...
MANNEKES, ALSJEBLIEF! HOE GAAN WE DAT DOSSIER NU OOIT NOG TERUGVINDEN?
WOEF! WOEF!
SNIF!
SNIF!
SNIF!
BARRY! JE BENT EEN HELD!
George Boon

ONDERTUSSEN...
DING! DONG!
bpost
GOEIEMORGEN, MENEER FACTEUR!
EEN PAKJE VOOR U, STAFKE!
DAT ZAL DE MAGNEET ZIJN DIE IK BESTELD HEB, IK ZAT EROP TE WACHTEN.
BING!
WOAAH!
?!
AMAI, STRAFFE MAGNEET! HIJ PLAKT AL TEGEN DIE SIERTRALIE.
IK HEB EEN NIEUWE HOBBY: MAGNEETVISSEN. DAT IS VISSEN IN HET WATER MET EEN MAGNEET.
AH, JA! VOOR VISSEN MET EEN BEUGEL IN HUN GEBIT.
NEEJE, VOOR ALLERLEI METALEN VOORWERPEN OP DE BODEM, NATUURLIJK!
HAHAHA, WEES MAAR VOORZICHTIG! TOT ZIENS!
VOORZICHTIG? WAT KAN ER NU MISGAAN MET EEN MAGNEET?
ZIEDIS WAT EEN PRACHTIG EXEMPLAAR!
OEI! HIJ TREKT WEERAL IETS AAN!
AAAAH!
OEF! IK MOEST BIJNA DE POLITIE BELLEN OM TE ZEGGEN DAT IK DOOD WAS!

MANNEKES, IK OVERLOOP EVEN DE FEITEN IN DE ZAAK-BOON. LUISTER AANDACHTIG, ELK DETAIL KAN BELANGRIJK ZIJN.
MOETEN WE NIET WACHTEN OP KOEN?
NEE, KOEN IS NOG EVEN BEZIG MET HET KLASSEMENT VAN ALLE DOSSIERS.
PFFF!
GEORGE BOON WERD OP 11 OKTOBER 1990 OMSTREEKS 18U DOOD AAN-GETROFFEN IN ZIJN WOONKAMER.
HIJ OVERLEED AAN EEN SCHOTWONDE IN DE BUIK. HET SCHOT WERD AFGEVUURD VAN DICHTBIJ.
DE DADER WAS EEN MAN VAN ONGEVEER 1 METER 80.
HOE WEET U DAT?
IK HEB HEM ZIEN WEGVLUCHTEN.
IN 1990 WAS IK INSPECTEUR BIJ DE RIJKSWACHT.
OP DIE BEWUSTE 11 OKTOBER REED IK NAAR HUIS TOEN ER EEN OPROEP BINNENKWAM VIA DE POLITIERADIO.
ASLK
unic
DISPATCH VOOR ALFA 110, OVER?

ALFA 110 HIER, IK LUISTER.
KUN JE EENS GAAN KIJKEN IN DE BOSSTRAAT 7? DE BUREN HEBBEN GEBELD. ZE DENKEN DAT ZE EEN SCHOT HEBBEN GEHOORD.
OKÉ, KOMT IN ORDE.
DOF!
RRRIING!
HALLOOO?!
RIJKSWACHT! IEMAND DAAR?
!
VERDORIE, IK BEN TE LAAT!
KRAK!
HELA! HALT! NIET BEWEGEN!

BOF!
PAM!
PAM!
PAM!
PAM!
PAM!
PAM!
PAM!
PAM!
PAM!
PAM!

PAM! PAM! PAM!

EN TOEN WAS HET HÉÉL LANG STIL...

EN WAT GEBEURDE ER DAN?
IK RIEP OM VERSTERKING VIA M'N WALKIETALKIE EN LIET HET PARK AFSLUITEN.

DAARNA SLOOP IK OP HANDEN EN VOETEN DOOR DE STRUIKEN TOT WAAR DE SCHOTEN VANDAAN KWAMEN...

ER WAS NIEMAND MEER...
MAAR DE PLEK LAG VOL KOGELHULZEN DIE NOG WARM WAREN!

SNIF
SNIF

DISPATCH VOOR ALFA 110, ALLE TOEGANGEN TOT HET STADSPARK ZIJN AFGESLOTEN!
HEHEHE, JE KUNT GEEN KANT MEER OP, KEREL.

KRAK!

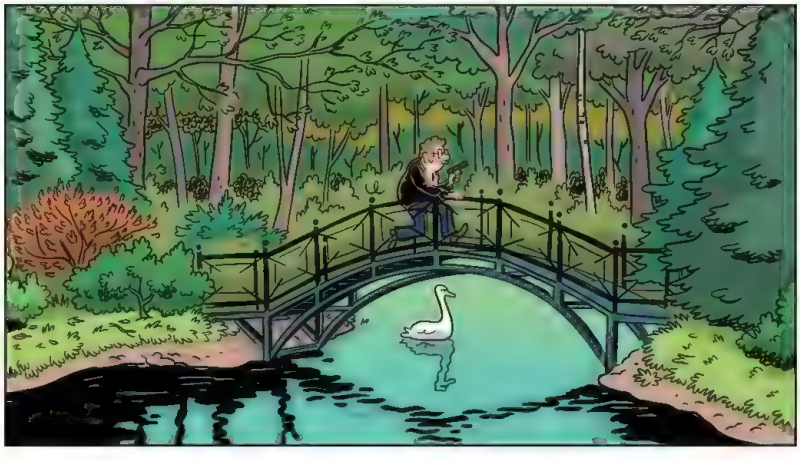

!

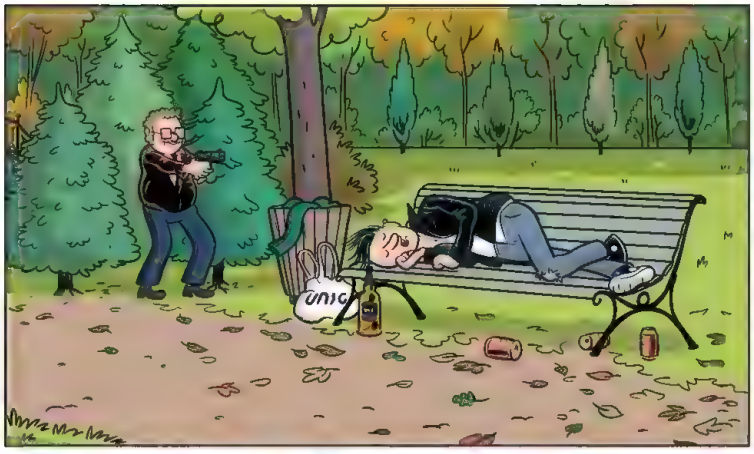
unic

unic

unic

!!!

HALT! NIET BEWEGEN!
?

HUH?! WATTE?
RIJKSWACHT! NIET BEWEGEN ZEG IK U!
unic
KLING!

RIJKSWACHT? KILL THE PIGS!

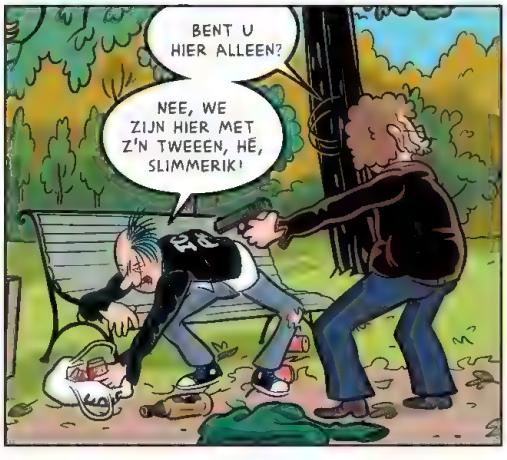
BENT U HIER ALLEEN?
NEE, WE ZIJN HIER MET Z'N TWEEEN, HÈ, SLIMMERIK!

EN WAT IS DIT HIER, WIJSNEUS?
KSSS!
HEB JE HIER OOK EEN GEVAT ANTWOORD OP?
GLOK GLOK GLOK GLOK!
EN DIT? WAT HEB JE HIEROP TE ZEGGEN?
IK DURF TE WEDDEN DAT JOUW FIKKEN HIER OVERAL OP STAAN!
BWOAARP!
OKÉ, ZO IS HET WELLETJES!
JE BENT ER GLOEIEND BIJ, PUNK!
KLIK!
ZAL 'T GAAN, JA? IK HEB OOK MIJN RECHTEN, HÉ!
HOORT GE NIET GOE? MAAK MIJ LOS! VUILE NAZI!
KLIK!
IK HAD HET GEVOEL DAT ER IETS NIET KLOPTE EN IK WILDE SNEL HET PARK VERDER UITKAMMEN.
DUS DAN HEBT U DIE JONGEMAN MAAR GEWOON VAN ZIJN VRIJHEID BEROOFD?
TJA, IN DIE TIJD DEDEN WE NOG WEL MEER DINGEN NIET HELEMAAL VOLGENS HET BOEKJE.
HÉ, ROBOCOP! KOM TERUG!
MAAK MIJ LOOOOOS!
SLOF SLOF SLOF SLOF

SLOF SLOF SLOF SLOF
HALT! BLIJF STAAN!
AAAH! NIET SCHIETEN!
OP JE KNIEËN! HANDEN IN DE NEK!
AUW! WAAR GAAT DIT OVER?!
IK STEL HIER DE VRAGEN, MAKKER! WAT IS UW NAAM?
KURT VERMASSEN.
KURT VERMASSEN? DE KURT VERMASSEN?
JA, INDERDAAD. DE KURT VERMASSEN. MIJN PAS ZIT IN M'N BROEKZAK.
IK GELOOF ER NIETS VAN.
HIER GA JE SPIJT VAN KRIJGEN, VRIENDJE.
WAREMPEL...
IK ZAL DE EERSTE MINISTER EENS VERTELLEN HOE DE RIJKSWACHT HIER DE ZAAKJES AANPAKT.
WIE IS KURT VERMASSEN?
VERMASSEN WAS EEN RIJKE INDUSTRIEEL MET MACHTIGE VRIENDEN IN KATHOLIEKE KRINGEN.
HIJ WOONDE IN EEN VILLA AAN DE RAND VAN HET STADSPARK EN GING 'S AVONDS VAAK JOGGEN.
EXCUSEER, MENEER VERMASSEN. IK REAGEERDE NOGAL IMPULSIEF. ER ZIT EEN GEVAARLIJKE GANGSTER IN HET PARK.
DAN ZOU JE ER BETER ACHTERAAN GAAN, IN PLAATS VAN ONSCHULDIGE MENSEN LASTIG TE VALLEN. PRUTSER!
HEBT U DE SCHOTEN DAN NIET GEHOORD?
NEE, IK JOG ALTIJD MET MIJN WALKMAN.
KLIK

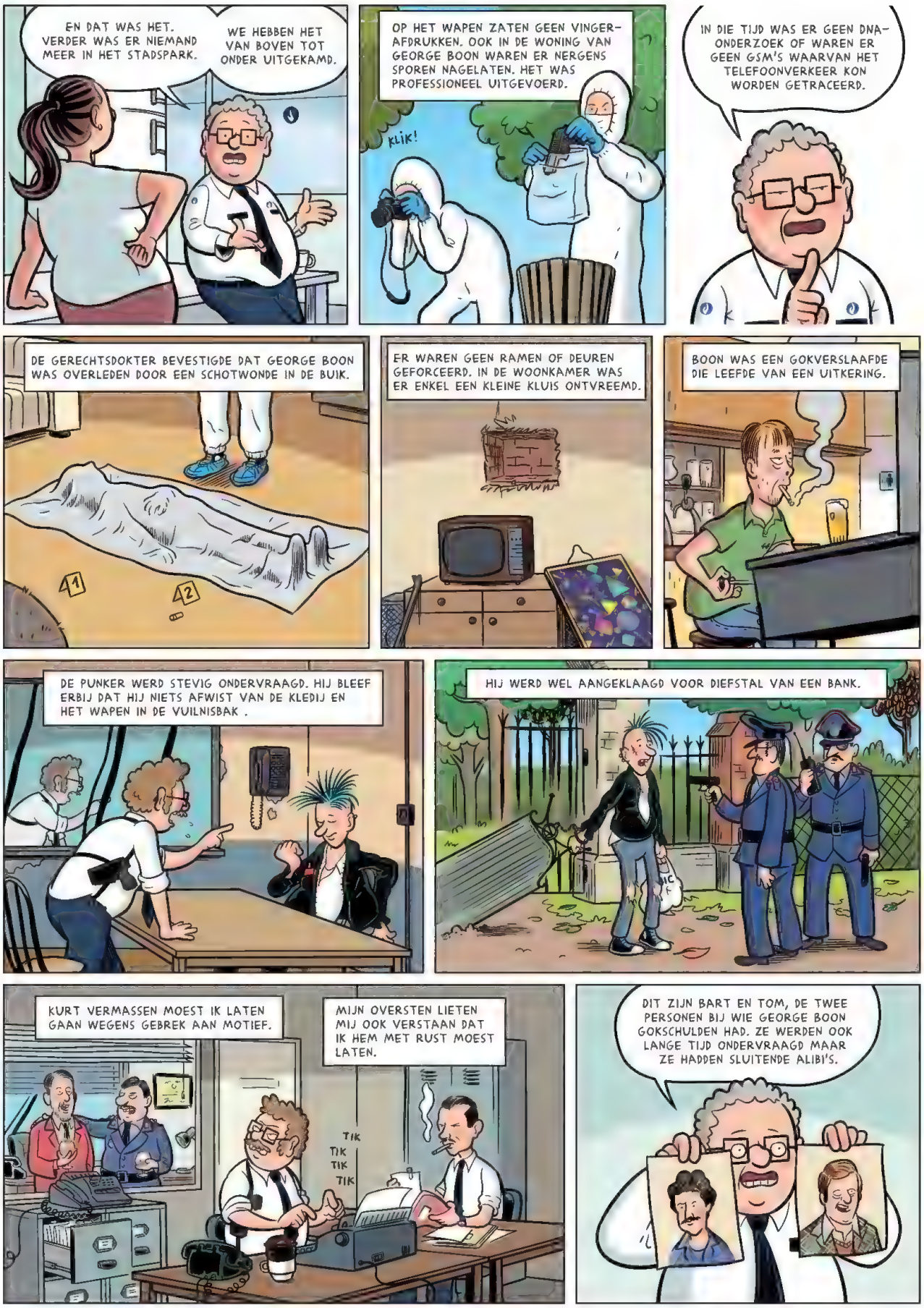
EN DAT WAS HET. VERDER WAS ER NIEMAND MEER IN HET STADSPARK.
WE HEBBEN HET VAN BOVEN TOT ONDER UITGEKAMD.
OP HET WAPEN ZATEN GEEN VINGER-AFDRUKKEN. OOK IN DE WONING VAN GEORGE BOON WAREN ER NERGENS SPOREN NAGELATEN. HET WAS PROFESSIONEEL UITGEVOERD.
KLIK!
IN DIE TIJD WAS ER GEEN DNA-ONDERZOEK OF WAREN ER GEEN GSM'S WAARVAN HET TELEFOONVERKEER KON WORDEN GETRACEERD.
DE GERECHTSDOKTER BEVESTIGDE DAT GEORGE BOON WAS OVERLEDEN DOOR EEN SCHOTWONDE IN DE BUIK.
1
2
ER WAREN GEEN RAMEN OF DEUREN GEFORCEERD. IN DE WOONKAMER WAS ER ENKEL EEN KLEINE KLUIS ONTVREEMD.
BOON WAS EEN GOKVERSLAAFDE DIE LEEFDE VAN EEN UITKERING.
DE PUNKER WERD STEVIG ONDERVRAAGD. HIJ BLEEF ERBIJ DAT HIJ NIETS AFWIST VAN DE KLEDIJ EN HET WAPEN IN DE VUILNISBAK .
HIJ WERD WEL AANGEKLAAGD VOOR DIEFSTAL VAN EEN BANK.
KURT VERMASSEN MOEST IK LATEN GAAN WEGENS GEBREK AAN MOTIEF.
MIJN OVERSTEN LIETEN MIJ OOK VERSTAAN DAT IK HEM MET RUST MOEST LATEN.
TIK
TIK
TIK
TIK
DIT ZIJN BART EN TOM, DE TWEE PERSONEN BIJ WIE GEORGE BOON GOKSCHULDEN HAD. ZE WERDEN OOK LANGE TIJD ONDERVRAAGD MAAR ZE HADDEN SLUITENDE ALIBI'S.

EN DE VERDWENEN KLUIS?
DIE IS NOOIT TERUGGEVONDEN.
HET HELE ONDERZOEK IS IN DE KAST BELAND WEGENS GEBREK AAN NIEUWE PISTES.
MAAR VANDAAG GAAN WE DEZE ZAAK OPNIEUW VOLLEDIG OPENGOOIEN. WIE HEEFT ER SUGGESTIES?
HMMM.
IK SCHUIM HET INTERNET AF OP ZOEK NAAR INFORMATIE. ALLE BETROKKENEN HEBBEN ALLICHT AL HEEL VEEL SPOREN NAGELATEN OP SOCIALE MEDIA.
WIJ GAAN EENS LANGS BIJ IEDEREEN. MISSCHIEN HEEFT ER IEMAND IN DE LOOP DER JAREN IETS GELOST TEGEN VRIENDEN OF FAMILIE.
ERIK EN IK ZULLEN ALSNOG EEN DNA-ONDERZOEK LATEN UITVOEREN OP HET WAPEN EN DE KLEDIJ.
PRIMA, IEDEREEN AAN HET WERK. DIT IS VANAF NU PRIORITEIT NUMMER ÉÉN!
BAM!
STIL ZIJN EN SLUIPEN, BARRY.
HET LIGT HIER OP MIJN BUREAU...
STERF, ELLENDELING!!
TSJAK TSJAK TSJAK TSJAK
?
WAT NU WEER? IK BEN DE DOSSIERS NETJES BIJ ELKAAR AAN HET NIETEN.
TAP TAP TAP

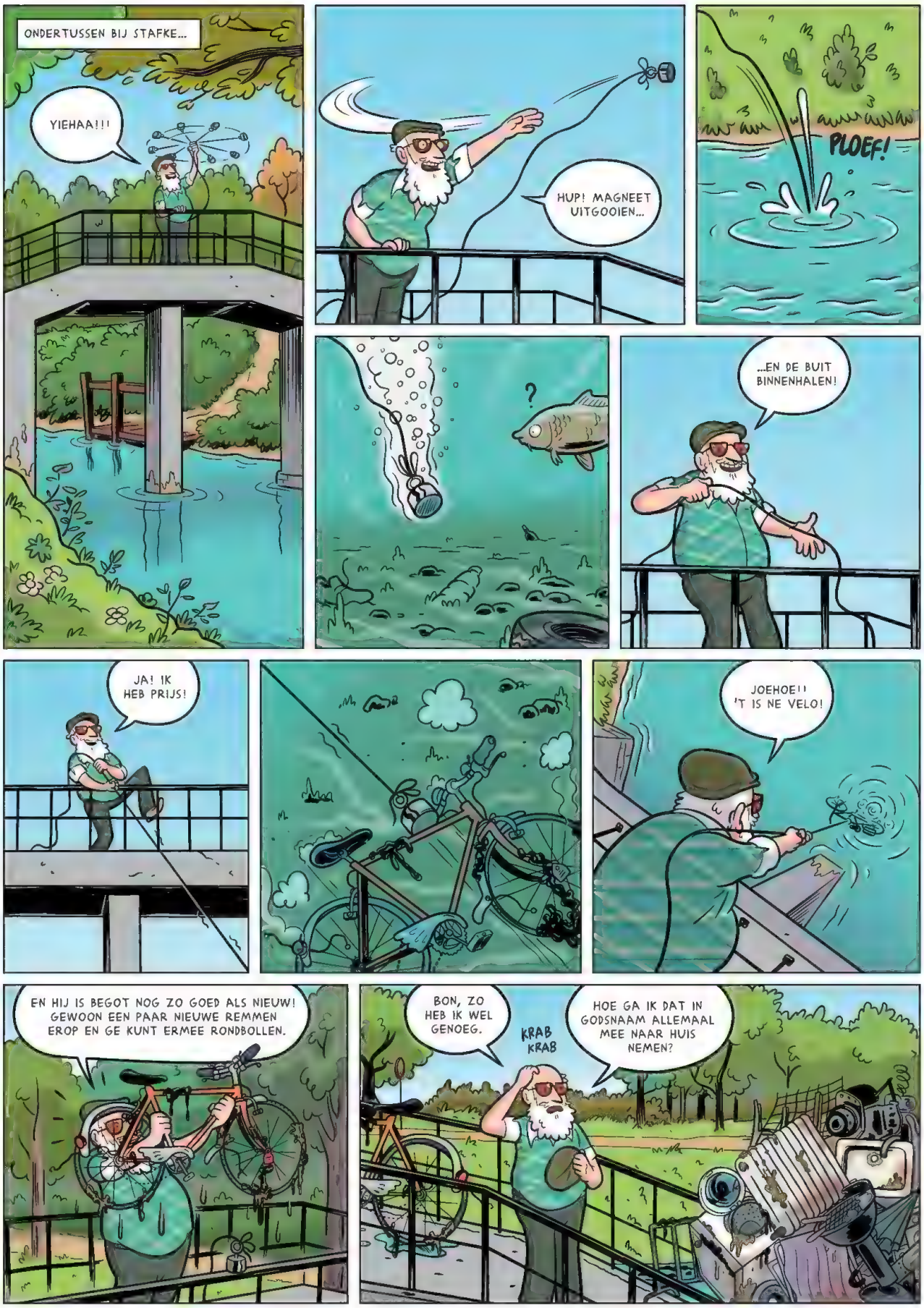
ONDERTUSSEN BIJ STAFKE...
YIEHAA!!!
HUP! MAGNEET UITGOOIEN...
PLOEF!
?
...EN DE BUIT BINNENHALEN!
JA! IK HEB PRIJS!
JOEHOE!! 'T IS NE VELO!
EN HIJ IS BEGOT NOG ZO GOED ALS NIEUW! GEWOON EEN PAAR NIEUWE REMMEN EROP EN GE KUNT ERMEE RONDBOLLEN.
BON, ZO HEB IK WEL GENOEG.
KRAB KRAB
HOE GA IK DAT IN GODSNAAM ALLEMAAL MEE NAAR HUIS NEMEN?

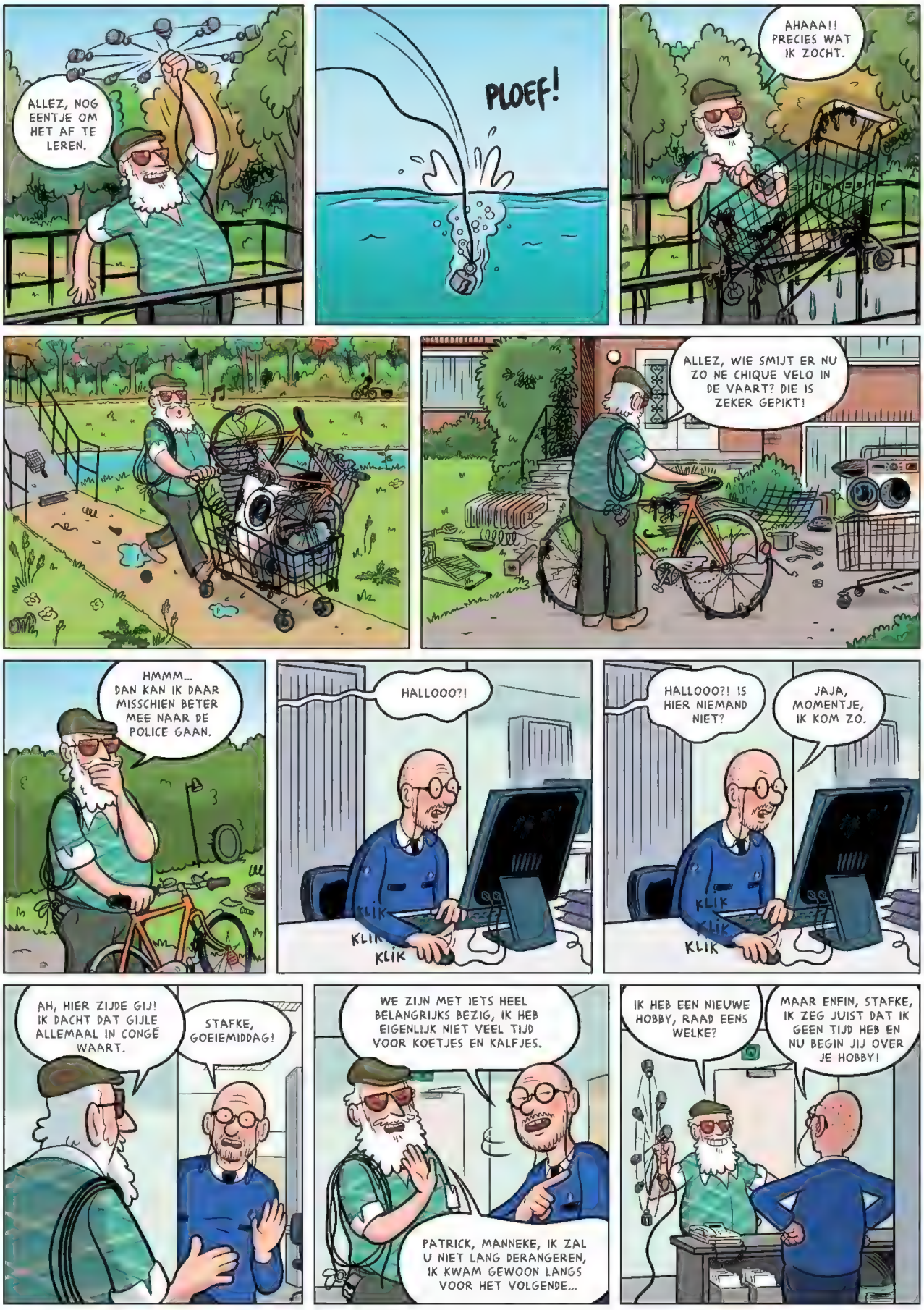
ALLEZ, NOG EENTJE OM HET AF TE LEREN.
PLOEF!
AHAAA!! PRECIES WAT IK ZOCHT.
ALLEZ, WIE SMIJT ER NU ZO NE CHIQUE VELO IN DE VAART? DIE IS ZEKER GEPIKT!
HMMM... DAN KAN IK DAAR MISSCHIEN BETER MEE NAAR DE POLICE GAAN.
HALLOOO?!
KLIK
KLIK
KLIK
HALLOOO?! IS HIER NIEMAND NIET?
JAJA, MOMENTJE, IK KOM ZO.
KLIK
KLIK
KLIK
AH, HIER ZIJDE GIJ! IK DACHT DAT GIJLE ALLEMAAL IN CONGÉ WAART.
STAFKE, GOEIEMIDDAG!
WE ZIJN MET IETS HEEL BELANGRIJKS BEZIG, IK HEB EIGENLIJK NIET VEEL TIJD VOOR KOETJES EN KALFJES.
PATRICK, MANNEKE, IK ZAL U NIET LANG DERANGEREN, IK KWAM GEWOON LANGS VOOR HET VOLGENDE...
IK HEB EEN NIEUWE HOBBY, RAAD EENS WELKE?
MAAR ENFIN, STAFKE, IK ZEG JUIST DAT IK GEEN TIJD HEB EN NU BEGIN JIJ OVER JE HOBBY!

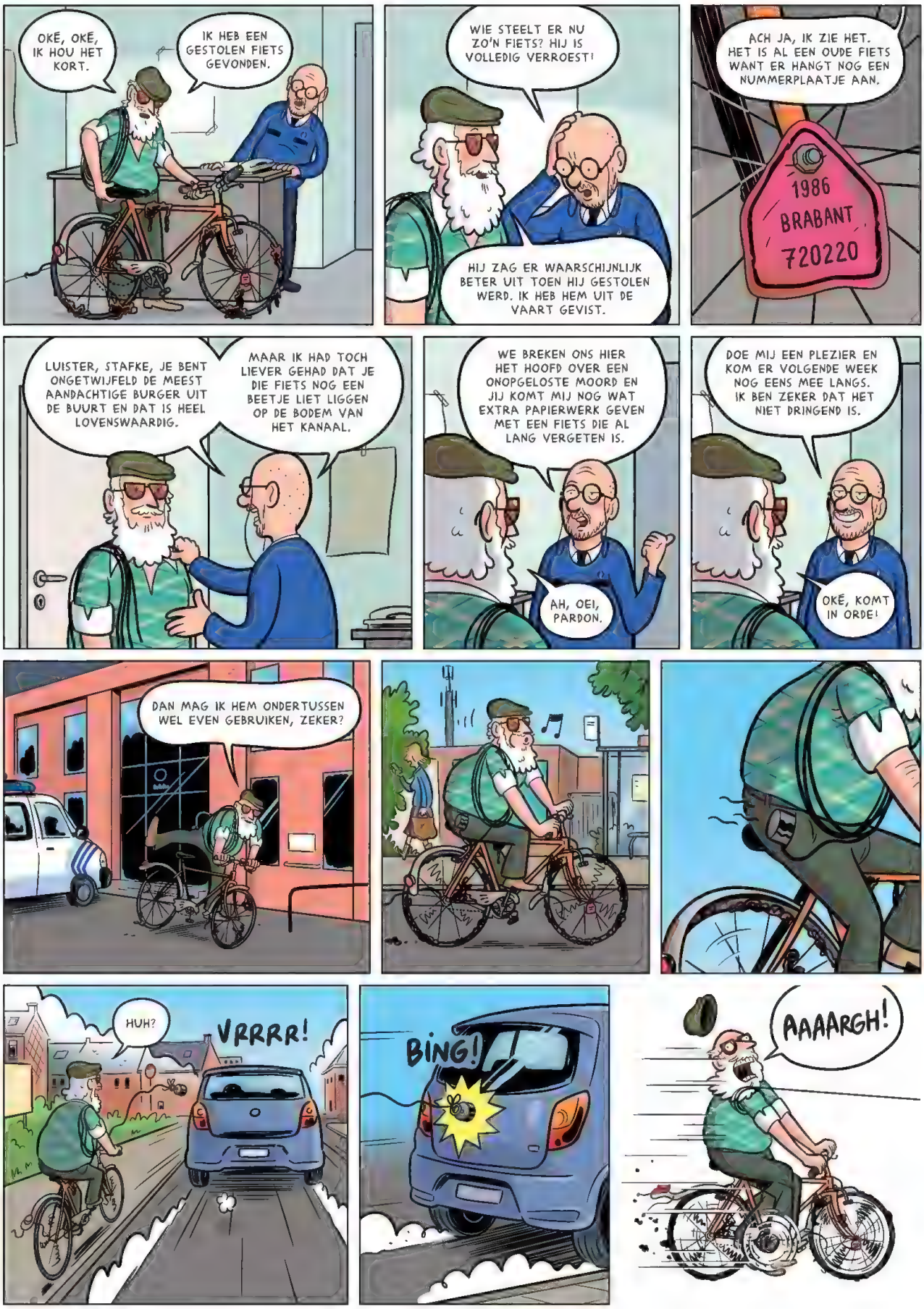
OKÉ, OKÉ, IK HOU HET KORT.
IK HEB EEN GESTOLEN FIETS GEVONDEN.
WIE STEELT ER NU ZO'N FIETS? HIJ IS VOLLEDIG VERROEST!
HIJ ZAG ER WAARSCHIJNLIJK BETER UIT TOEN HIJ GESTOLEN WERD. IK HEB HEM UIT DE VAART GEVIST.
ACH JA, IK ZIE HET. HET IS AL EEN OUDE FIETS WANT ER HANGT NOG EEN NUMMERPLAATJE AAN.
1986 BRABANT 720220
LUISTER, STAFKE, JE BENT ONGETWIJFELD DE MEEST AANDACHTIGE BURGER UIT DE BUURT EN DAT IS HEEL LOVENSWAARDIG.
MAAR IK HAD TOCH LIEVER GEHAD DAT JE DIE FIETS NOG EEN BEETJE LIET LIGGEN OP DE BODEM VAN HET KANAAL.
WE BREKEN ONS HIER HET HOOFD OVER EEN ONOPGELOSTE MOORD EN JIJ KOMT MIJ NOG WAT EXTRA PAPIERWERK GEVEN MET EEN FIETS DIE AL LANG VERGETEN IS.
AH, OEI, PARDON.
DOE MIJ EEN PLEZIER EN KOM ER VOLGENDE WEEK NOG EENS MEE LANGS. IK BEN ZEKER DAT HET NIET DRINGEND IS.
OKÉ, KOMT IN ORDE!
DAN MAG IK HEM ONDERTUSSEN WEL EVEN GEBRUIKEN, ZEKER?
HUH?
VRRRR!
BING!
AAAARGH!

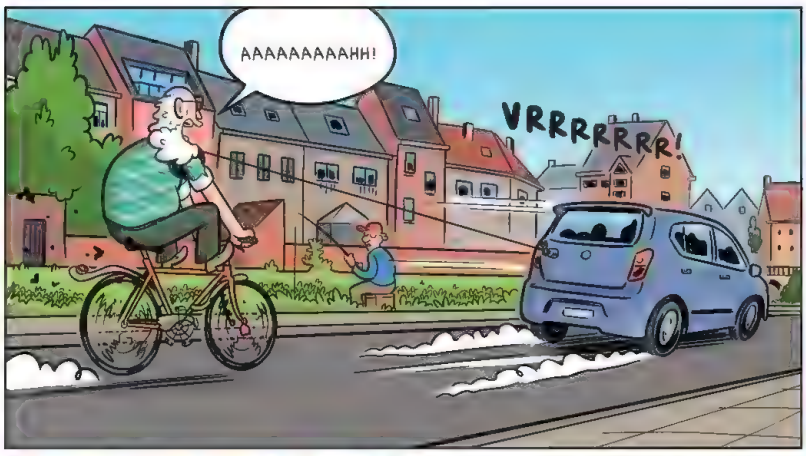
AAAAAAAAAHH!
VRRRRRRR!

STOOOOOOP!!

I'm on a highway to hell!!
YEAH! YEAH!

Highway to hell!
GOEIE GOD, WAT KRIJGEN WE NU? IK WORD ACHTER-VOLGD!

DAT IS ZEKER WEER ZO'N GEPENSIONEERDE OP EEN ELEKTRISCHE FIETS. IK ZAL EENS LATEN ZIEN WIE DE SNELSTE IS!

VRRRRRR!

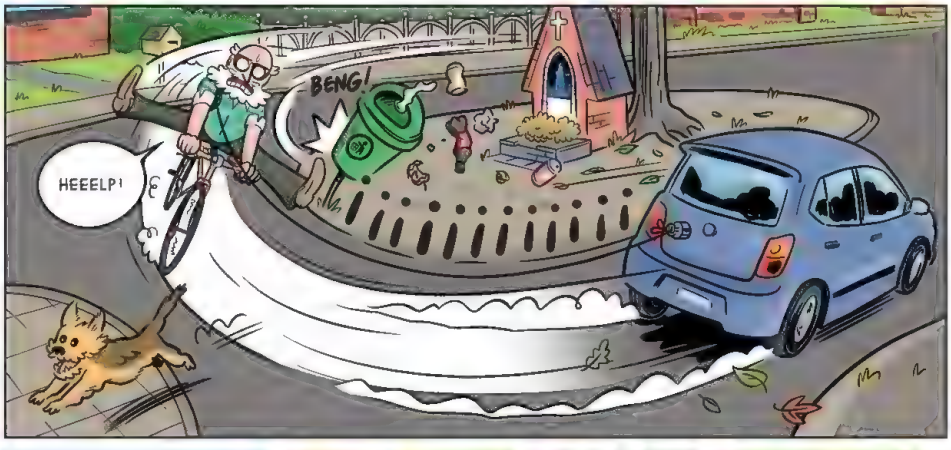
BENG!
HEEELP!

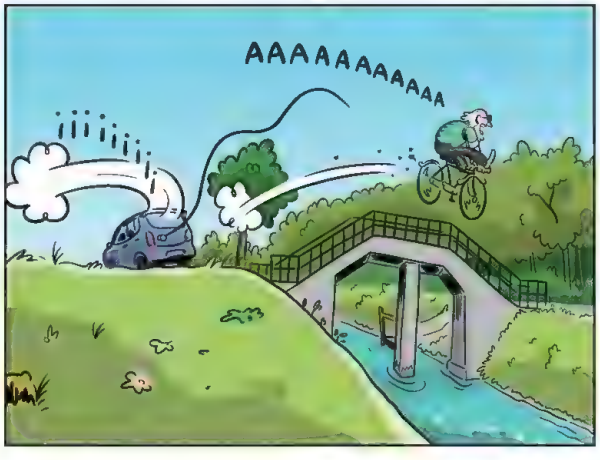
AAAAAAAAAAA

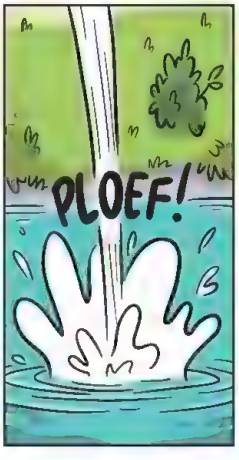
PLOEF!

VOILÀ, DE FIETS LIGT TERUG WAAR HIJ LAG!

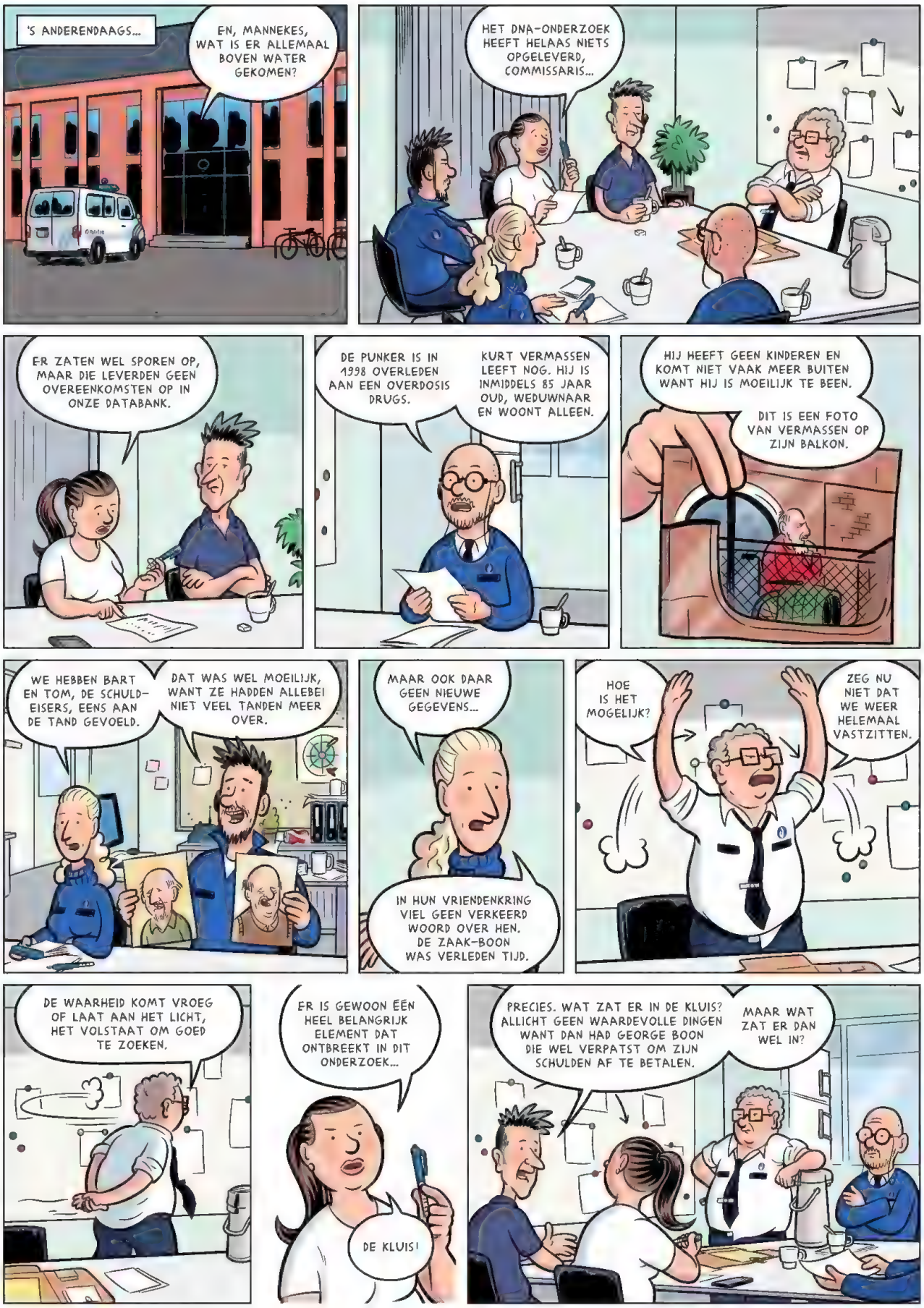
'S ANDERENDAAGS...
EN, MANNEKES, WAT IS ER ALLEMAAL BOVEN WATER GEKOMEN?
HET DNA-ONDERZOEK HEEFT HELAAS NIETS OPGELEVERD, COMMISSARIS...
ER ZATEN WEL SPOREN OP, MAAR DIE LEVERDEN GEEN OVEREENKOMSTEN OP IN ONZE DATABANK.
DE PUNKER IS IN 1998 OVERLEDEN AAN EEN OVERDOSIS DRUGS.
KURT VERMASSEN LEEFT NOG. HIJ IS INMIDDELS 85 JAAR OUD, WEDUWNAAR EN WOONT ALLEEN.
HIJ HEEFT GEEN KINDEREN EN KOMT NIET VAAK MEER BUITEN WANT HIJ IS MOEILIJK TE BEEN.
DIT IS EEN FOTO VAN VERMASSEN OP ZIJN BALKON.
WE HEBBEN BART EN TOM, DE SCHULD-EISERS, EENS AAN DE TAND GEVOELD.
DAT WAS WEL MOEILIJK, WANT ZE HADDEN ALLEBEI NIET VEEL TANDEN MEER OVER.
MAAR OOK DAAR GEEN NIEUWE GEGEVENS...
IN HUN VRIENDENKRING VIEL GEEN VERKEERD WOORD OVER HEN. DE ZAAK-BOON WAS VERLEDEN TIJD.
HOE IS HET MOGELIJK?
ZEG NU NIET DAT WE WEER HELEMAAL VASTZITTEN.
DE WAARHEID KOMT VROEG OF LAAT AAN HET LICHT, HET VOLSTAAT OM GOED TE ZOEKEN.
ER IS GEWOON EEN HEEL BELANGRIJK ELEMENT DAT ONTBREEKT IN DIT ONDERZOEK...
DE KLUIS!
PRECIES. WAT ZAT ER IN DE KLUIS? ALLICHT GEEN WAARDEVOLLE DINGEN WANT DAN HAD GEORGE BOON DIE WEL VERPATST OM ZIJN SCHULDEN AF TE BETALEN.
MAAR WAT ZAT ER DAN WEL IN?

SCHOON WEERTJE OM TE GAAN MAGNEETVISSEN!

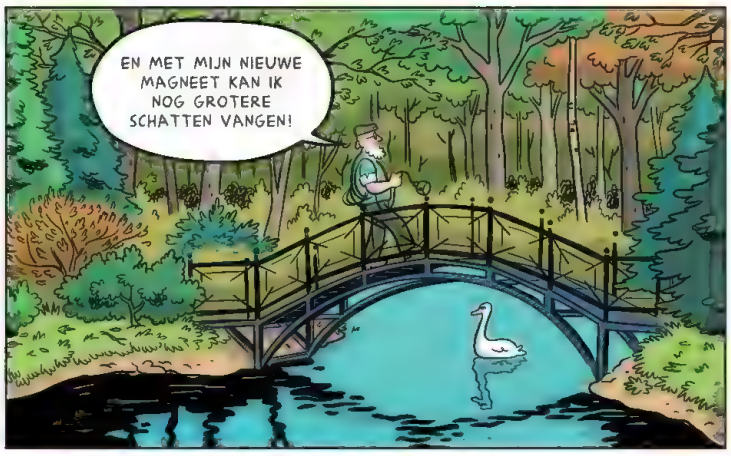
EN MET MIJN NIEUWE MAGNEET KAN IK NOG GROTERE SCHATTEN VANGEN!

IK BEN EENS CURIEUS WAT ER HIER OP DE BODEM LIGT.

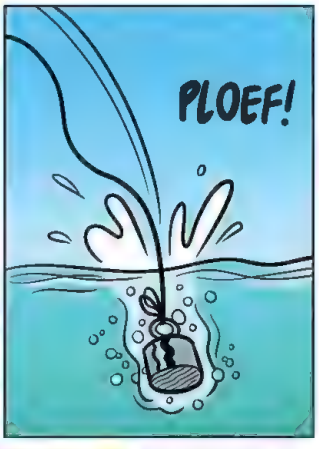
PLOEF!

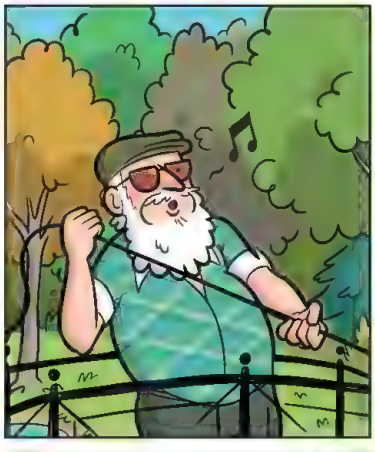

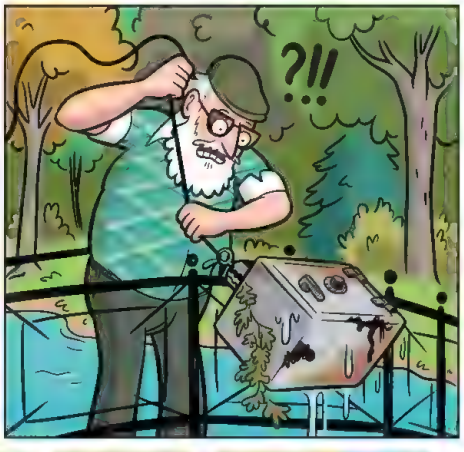
?!!

EEN KLUIS! JOEHOE!! IK BEN RIJK!

OF MOET IK DIT MISSCHIEN AANGEVEN BIJ DE POLICE?

HMMM, NEE. DAAR HEBBEN ZE NU TOCH GEEN TIJD VOOR. ZE ZIJN TE DRUK BEZIG MET DIE ONOPGELOSTE MOORD.
CLIMATE CHANGE

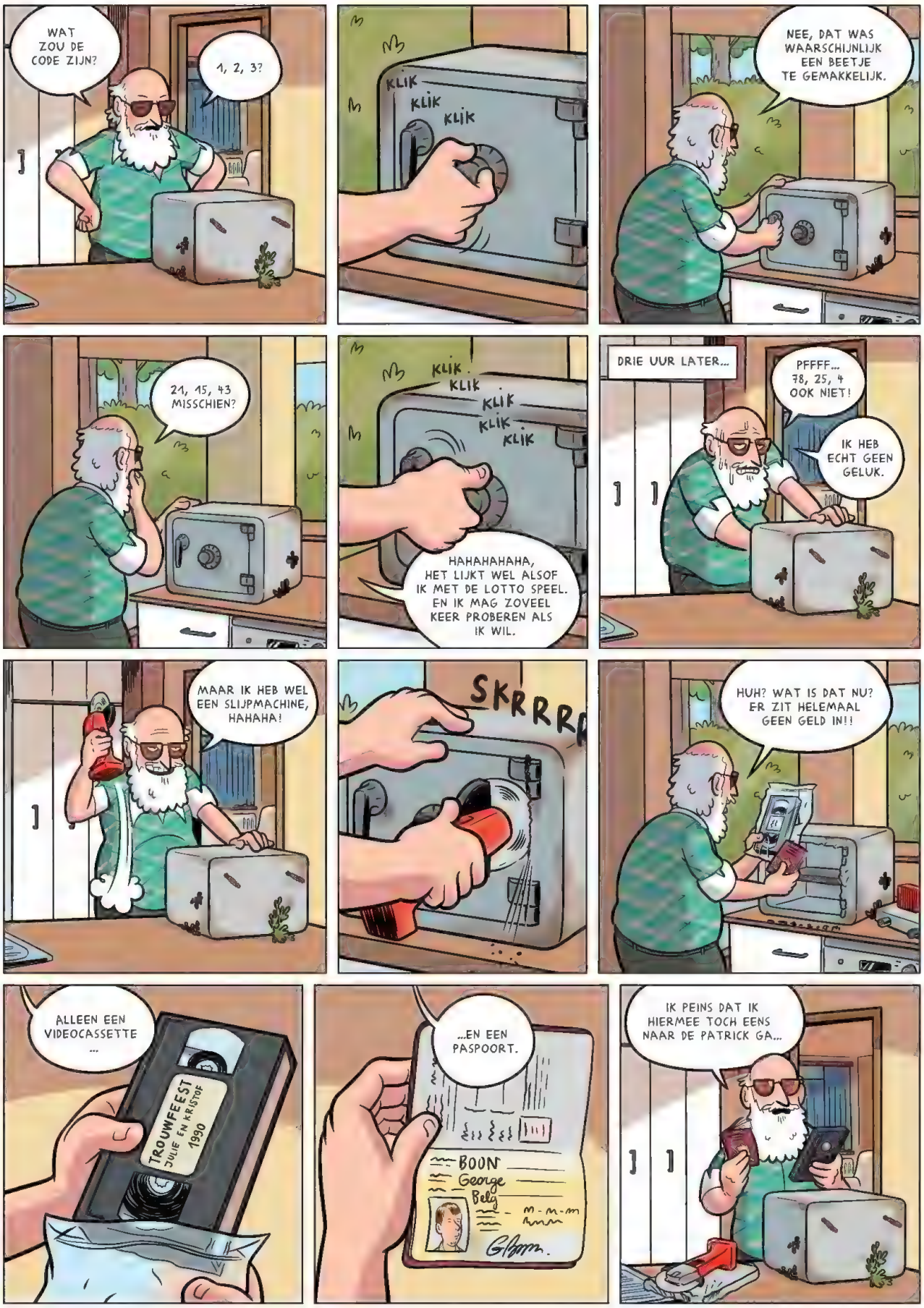
WAT ZOU DE CODE ZIJN?
1, 2, 3?
KLIK KLIK KLIK
NEE, DAT WAS WAARSCHIJNLIJK EEN BEETJE TE GEMAKKELIJK.
21, 15, 43 MISSCHIEN?
KLIK KLIK KLIK KLIK KLIK
HAHAHAHAHA, HET LIJKT WEL ALSOF IK MET DE LOTTO SPEEL. EN IK MAG ZOVEEL KEER PROBEREN ALS IK WIL.
DRIE UUR LATER...
PFFFF... 78, 25, 4 OOK NIET!
IK HEB ECHT GEEN GELUK.
MAAR IK HEB WEL EEN SLIJPMACHINE, HAHAHA!
SKRRRR
HUH? WAT IS DAT NU? ER ZIT HELEMAAL GEEN GELD IN!!
ALLEEN EEN VIDEOCASSETTE ...
TROUWFEEST JULIE EN KRISTOF 1990
...EN EEN PASPOORT.
BOON
George
Belg
IK PEINS DAT IK HIERMEE TOCH EENS NAAR DE PATRICK GA...

EUH... EXCUSEER. MAG IK EFKES STOREN?
IK WEET DAT JULLIE DRUK BEZIG ZIJN MAAR IK HEB HIER TOCH WEL IETS EIGENAARDIGS OPGEVIST.
'T IS EEN KLUIS EN ZIEDIS WAT ERIN ZAT...
EEN PASPOORT VAN... GEORGE BOON?
ER ZAT OOK NOG EEN VIDEO-CASSETTE BIJ. IK HEB MIJN OUDE SPELER MEEGENOMEN. IK DACHT DAT JULLIE DIE WEL WILDEN GEBRUIKEN...
STAFKE! JE BENT EEN HELD!
KOM IN MIJN ARMEN!
?!!
HAHAHA!
TRALALALA LALALALA!
HOLA POLA!
MANNEKES, SHOWTIME! IK WEET ZEKER DAT WE HIEROP DE OPLOSSING GAAN TERUGVINDEN!
'T IS NIET TE GELOVEN. WE GAAN HIER NA 30 JAAR HET MYSTERIE NOG ONTDEKKEN!
AANDACHT, IK START DE CASSETTE!
SSSST, STILTE!
LEVE HET BRUIDSPAAR!
DAT ZIJN JULIE EN KRISTOF. JULIE IS EEN NICHT VAN GEORGE BOON.

OKÉ, TOT NU TOE NIKS BIJZONDERS TE ZIEN...
Nothing compares to you!
DE OPENINGSDANS...
DA WE DA NOG MOGEN MEEMAKEN, HIK!
EEN ZATTE NONKEL AAN DE TOOG...
SPANNEND, ZEG (GEEUW)!
DAT KAN TOCH NIET. HIER MOET IETS TE ZIEN ZIJN. AANDACHTIG BLIJVEN, MANNEKES.
AH, KIJK EENS AAN! GEORGE BOON WAS DE CAMERAMAN VAN DIENST.
WAT IS DIT NU? ER IS NIEMAND IN BEELD?!
GEORGE BOON HEEFT ZIJN CAMERA OP DE LAVABO GELEGD TERWIJL HIJ OP TOILET ZIT.
JA EN HIJ IS HEM VERGETEN AF TE ZETTEN WANT HET TOESTEL FILMT GEWOON VERDER.
HA HA HA HA
STILTE, MANNEKES, ER GEBEURT IETS!
ER KOMT NOG VOLK DE TOILETTEN BINNEN!
Hi Hi Hi
HA HA HA
DIE MAN RECHTS IN BEELD IS KURT VERMASSEN!!

SSSSSH!
ER IS IEMAND, SNEL!
KRIK
SSSSSH!
DAT IS HET! VERMASSEN HEEFT ZICH LATEN FILMEN OP EEN ONBEWAAKT MOMENT.
IK BEGRIJP HET NIET. WE ZAGEN TWEE MANNEN DIE ELKAAR KUSTEN IN DE TOILETTEN. WAT IS HET PROBLEEM?
IN 1990 WAS DAT HELEMAAL NIET ZO AANVAARD ALS NU, FLOOR!
EN IK GELOOF NIET DAT VERMASSEN OOIT UIT DE KAST GEKOMEN IS.
DAT ZULLEN WE SNEL GENOEG WETEN. KURT VERMASSEN KAN HIER ZEKER MEER OVER VERTELLEN. WE GAAN HEM OPNIEUW VERHOREN!
DING! DONG!
GOEIEMIDDAG.
GOEIEMIDDAG, IK BEN COMMISSARIS BERCKMANS, IS MENEER VERMASSEN THUIS?
JAWEL. KOMT U BINNEN, IK MELD UW KOMST.
HMMM, AARDIG OPTREKJE.
HIJ HEEFT DUIDELIJK VEEL GELD VERGAARD.
ZZZZZZ

GOEIEMIDDAG, MENEER VERMASSEN. WE HEBBEN ELKAAR JAREN GELEDEN EENS ONTMOET IN HET KADER VAN DE ZAAK-BOON.
IK WIL HET ER MET U NOG EENS OVER HEBBEN...
U HEBT ALTIJD MET KLEM ONTKEND DAT U ER IETS MEE TE MAKEN HAD, MAAR DAAR TWIJFEL IK VANDAAG ERNSTIG AAN...
...VOORAL SINDS WE DE KLUIS VAN GEORGE BOON HEBBEN TERUGGEVONDEN IN DE VIJVER VAN HET STADSPARK.
?!!
IN DIE KLUIS ZIT EEN VIDEOCASSETTE WAAROP U TE ZIEN BENT, TERWIJL U...
AAAAAAA!
WAT GEBEURT HIER?
AAAAAAAA!
KURTJE, TOCH!
AAAAAA!
KURTJE, RUSTIG, JONGEN. IK BEN ER.
AAAAA... CHRISTUS DE HEER...
JULLIE HEBBEN HEM VAN STREEK GEMAAKT! WAAR GAAT DIT OVER?
CHRISTUS DE HEER...
MENEER VERMASSEN IS OPNIEUW OPGEDOKEN IN EEN LOPEND ONDERZOEK, DAAROM WIL IK GRAAG MET HEM PRATEN...
DAT ZAL UW ONDERZOEK NIET VOORUITHELPEN. ZOALS U KUNT ZIEN IS KURT ZIJN VERSTAND KWIJT. IK BEN ER OM VOOR HEM TE ZORGEN.
HET SPIJT MIJ, MAAR HET IS BETER DAT U MENEER VERMASSEN MET RUST LAAT.
TOT ZIENS!
VERMASSEN ZIJN VERSTAND KWIJT. DAN IS ALLE HOOP VERLOREN.
HMMM...

DIE MAN IS ZIJN VERSTAND HELEMAAL NIET KWIJT.
HOEZO?
OP DE SALONTAFEL LAGEN DIKKE BOEKEN OVER THEOLOGIE DIE HIJ ONLANGS GEKOCHT HEEFT. DE BON VAN AMAZON ZAT ER NOG TUSSEN.
POTVERDEKKE! DE SLUWE VOS.
WE KUNNEN NOG ALTIJD ZIJN DNA LATEN AFNEMEN OM TE VERGELIJKEN MET DE SPOREN OP HET WAPEN.
NEE, DAT DUURT TE LANG. DAN HEB IK EEN BEVEL VAN DE RECHTER NODIG.
IK WEET IETS VEEL BETER! MAAR MISSCHIEN IS HET NIET HELEMAAL VOLGENS HET BOEKJE.
'S ANDERENDAAGS.
DING! DONG!
GOEIEMORGEN, WEKELIJKSE CONTROLE VOOR MENEER VERMASSEN.
MAAR... DOKTER PROUST KOMT NORMAAL TOCH OP WOENSDAG?
DAT KLOPT. IK VERVANG HEM, HIJ IS MET VERLOF.
DAG MENEER VERMASSEN, ZULLEN WE EENS KIJKEN OF ALLES NOG IN ORDE IS?
HMMM...
PFFFF
HMMMM...
SCHEELT ER WAT, DOKTER?
IK HEB HELAAS SLECHT NIEUWS VOOR U.
U HEBT NOG 3 DAGEN TE LEVEN.
WAT??!
IS ER DAN NIETS DAT U KAN DOEN?
NEE, HET SPIJT ME.
MAAR ALS ER IETS IS WAT U NOG DRINGEND WILT DOEN, DOE HET DAN VOOR HET TE LAAT IS.

IETS LATER...
ZZZZZZ
ZZZZZZ
MENEER PASTOOR, IK HEB NIET LANG MEER TE LEVEN. IK WIL GRAAG BIECHTEN VOOR IK GA.
IK LUISTER, MIJN ZOON.
IN MIJN LEVEN HEB IK ALTIJD HET JUISTE PAD GEVOLGD. BEHALVE ÉÉN KEER. TOEN HEB IK EEN ERNSTIGE MISSTAP BEGAAN.
MIJN ECHTGENOTE EN IK... HOE ZAL IK HET ZEGGEN? WIJ HADDEN EEN HECHTE BAND, DAAR NIET VAN... MAAR EIGENLIJK WAS IK TOCH MEER AANGETROKKEN TOT...
...MANNEN.
DERTIG JAAR GELEDEN HEB IK KORTSTONDIG EEN RELATIE GEHAD MET EEN MAN.
NOEM JE DAT EEN MISSTAP?
NEE, MAAR OMDAT IK HET ABSOLUUT GEHEIM WILDE HOUDEN, HEB IK WEL EEN FOUT BEGAAN...
SPREEKT, MIJN ZOON, OPDAT GIJ GEREINIGD MOOGT WORDEN...
IN 1990 HAD IEMAND MIJ STIEKEM GEFILMD OP EEN TROUWFEEST. IK HAD WAT TE VEEL GEDRONKEN EN LIET MIJ OP SLEEPTOUW NEMEN.
EEN PAAR DAGEN LATER BEGON DIE PERSOON MIJ TE CHANTEREN. HIJ WILDE DAT IK EEN MILJOEN BELGISCHE FRANKEN BETAALDE. ANDERS ZOU HIJ HET FILM-FRAGMENT OPENBAAR MAKEN.
DAT KON IK NIET LATEN GEBEUREN. MIJN OUDERS ZOUDEN HET SCHANDAAL NOOIT TE BOVEN KOMEN. EN MIJN ZAKENPARTNERS ZOUDEN MIJ DE RUG TOEKEREN.
IK MOEST DIE KNAAP OP ANDERE GEDACHTEN BRENGEN.

ZONDER HET TEGEN IEMAND TE VERTELLEN BEN IK ER ZELF NAARTOE GEGAAN. IK WILDE KOSTE WAT HET KOST DIE VIDEO-OPNAME TE PAKKEN KRIJGEN.
RRRIING!
MAAR BIJ DE ONTMOETING LIEP HET UIT DE HAND. ER ONTSTOND EEN SCHERMUTSELING.
PAM!
TOEN IK BESEFTE DAT DIE MAN DOOD WAS, HEB IK GEHANDELD IN EEN WAAS VAN PANIEK.
IK NAM MEE WAAR IK VOOR GEKOMEN WAS EN VERDWEEN ZO SNEL IK KON.
HOEWEL IK BIJNA BETRAPT WERD...
...HEEFT NIEMAND MIJN GEHEIM OOIT ONTDEKT.
PLOEF!
KAN IK DAAR VERGIFFENIS VOOR KRIJGEN?
TJA, DAAR ZAL DE RECHTER OVER BESLISSEN...
?!
VERVLOEKT! JIJ WEER!
HÉ, HALT!
COMMISSARIS, HIJ ONTSNAPT!!
ZZZZZZZZZZZ

GEEN TWEEDE KEER, VERMASSEN.
SLOP!
BLAM! BLAM!
AAAAH!
BAM!
MAMMA MIA, COMMISSARIS! IK WIST HELEMAAL NIET DAT U ZO'N GOEDE SCHUTTER BENT.
JARENLANGE ERVARING, MANNEKE.
ZIEZO, COLLEGA'S, HET IS EEN HELE OPLUCHTING OM DE ZAAK-BOON EINDELIJK VAN MIJN LIJSTJE TE SCHRAPPEN.
JOEHOE! BRAVO!
KLAP! KLAP! KLAP!
WEET ER IEMAND TROUWENS WAAR KOEN UITHANGT?
OP DE SCHIETSTAND, DENK IK.
STERF, ELLENDELING!!
BLAM! BLAM!
KOENTJE, MOEST JIJ NIET EERST ALLE DOSSIERS RANGSCHIKKEN?
KLIK!
DAT BEN IK AAN HET DOEN, COMMISSARIS.
IK SCHIET IN ELK BLAD TWEE GAATJES...
...DAN KAN IK ZE NETJES OPBERGEN IN DEZE RINGMAP.
NIX aug 2019

© 2019 Standaard Uitgeverij
Rijnkaai 100/A11, B-2000 Antwerpen
© NIX

Alle rechten van reproductie, vertaling en aanpassing zijn uitdrukkelijk voorbehouden voor alle landen.

Voor meer info:
www.standaarduitgeverij.be
info@standaarduitgeverij.be

ISBN 978 90 02 26744 4
D/2019/0034/109